

健保醫療資訊雲端查詢系統2.0

目 次

壹、修訂紀錄表	2
貳、作業目的及功能	3
一、作業目的	3
二、作業功能	3
三、作業環境	4
參、操作說明	5
一、登入方式	5
二、新版雲端系統介面操作說明	7
三、頁籤畫面配置及共同功能說明	13
四、摘要	20
五、摘要—B、C型肝炎專區	22
六、摘要—終生給付數量上限	24
七、西醫用藥—用藥紀錄	26
八、西醫用藥—特定管制用藥	29
九、西醫用藥—特定凝血因子用藥	30
十、西醫用藥—門診藥品餘藥日數	31
十一、中醫醫療—用藥紀錄	32
十二、中醫醫療—針傷治療	33
十三、中醫醫療—特定疾病門診加強照護	34
十四、牙科處置紀錄—牙科處置紀錄項目	36
十五、過敏紀錄—過敏紀錄	38
十六、檢查與檢驗—檢查檢驗結果	39
十七、檢查與檢驗—影像及病理查詢	40
十八、檢查與檢驗—成人預防保健	43
十九、檢查與檢驗—四癌篩檢結果	45
二十、檢查與檢驗—檢查檢驗紀錄	47
二十一、手術紀錄—手術紀錄項目	48
二十二、出院病摘—出院病歷摘要	49
二十三、復健醫療—復健醫療紀錄	51

壹、修訂紀錄表

版本	日期	修改摘要
version 1.0	112/01/10	首發(試營運版)

貳、作業目的及功能

一、作業目的

提供健保特約醫事服務機構醫事人員執行醫療業務時，可透過健保資訊服務系統(VPN)即時查詢病人近期之就醫資訊，讓醫事人員瞭解病人近期就醫情形，避免重複處方，並提升病人就醫安全及品質。

二、作業功能

頁籤	呈現資料區間	
摘要	摘要	
	B、C型肝炎專區	自 104 年起最近 1 次 B、C 型肝炎相關就醫紀錄
	終生給付數量上限專區	依各收錄項目之給付數量限制實施年月(詳頁籤內資料說明)
西醫用藥	用藥紀錄	最近 6 個月就醫資料 (5 個月申報資料+最近 1~2 個月健保卡就醫資料)
	特定管制用藥	最近 7 個月就醫資料 (6 個月申報資料+最近 1~2 個月健保卡就醫資料)
	特定凝血因子用藥	最近 24 個月就醫資料 (23 個月申報資料+最近 1~2 個月健保卡就醫資料)
	門診藥品餘藥日數	最近 3 個月就醫資料
中醫醫療	用藥紀錄	最近 12 個月就醫資料 (11 個月申報資料+最新 1~2 個月健保卡就醫資料)
	針傷治療	最近 12 個月就醫資料 (11 個月申報資料+最近 1~2 個月健保卡就醫資料)
	特定疾病門診加強照護	最近 12 個月就醫資料 (11 個月申報資料+最近 1~2 個月健保卡就醫資料+門診特定疾病加強照護計畫收案資料)

頁籤		呈現資料區間
牙科處置紀錄	牙科處置紀錄項目	最近 24 個月就醫資料 (23 個月申報資料+最近 1~2 個月健保卡就醫資料)
過敏紀錄	過敏紀錄	所有過敏藥紀錄
檢查與檢驗	檢查檢驗結果	最近 12 個月就醫資料 (即時查詢病患就醫資訊方案資料)
	影像及病理	最近 12 個月報告資料+6 個月內影像資料 (即時查詢病患就醫資訊方案資料)
	成人預防保健 四癌篩檢結果	最近 2 次成人預防保健檢查結果資料 自 105 年起最近 3 次篩檢結果
	檢查檢驗紀錄	最近 12 個月就醫資料 (11 個月申報資料+最近 1~2 個月健保卡就醫資料)
手術紀錄	手術紀錄項目	最近 12 個月就醫資料 (11 個月申報資料+最近 1~2 個月健保卡就醫資料)
出院病摘	出院病歷摘要	最近 12 個月就醫資料 (12 個月申報資料)
復健醫療	復健醫療紀錄	最近 12 個月就醫資料 (11 個月申報資料+最近 1~2 個月健保卡就醫資料)

三、作業環境

為維護資通安全，使用新版健保醫療資訊雲端查詢系統須符合以下作業環境：

作業環境	限制
控制軟體 版本	僅支援 5.1.5 以上版本，並確認使用前已開啟主控台。
瀏覽器	支援多元瀏覽器，如：Edge、Chrome 等，惟不支援 IE

參、操作說明

健保醫療資訊雲端查詢系統的入口方式為「讀卡登入」，說明如下：

一、登入方式

(一) 醫事機構可利用院內資訊系統(HIS)或直接連結「健保醫療資訊雲端查詢系統」URL(<https://medcloud2.nhi.gov.tw/imu/imue1000/>)，連結此 URL 即進入系統首頁，點選「新版雲端系統(試營運)」按鈕後，開始讀取醫師卡／醫事人員卡及 SAM 卡，確定該醫事人員為該院專、兼任醫事人員(藥師為專任或聯合診所藥師)後，即直接讀取健保 IC 卡資料進行查詢。

(二) 使用者：醫師／藥師／其他醫事人員(醫事人員卡)。

(三) 條件：

1. 醫事機構必須具有登入「健保醫療資訊雲端查詢系統」的權限。
2. 醫師必須為該醫療院所的專、兼任醫師。
3. 藥師必須為專任藥師或聯合診所藥師。
4. 非醫師、藥師之醫事人員必須為該醫事機構的專、兼任醫事人員。

(四) 畫面：

1. 連結 URL 後開啟「健保醫療資訊雲端查詢系統入口網頁」。

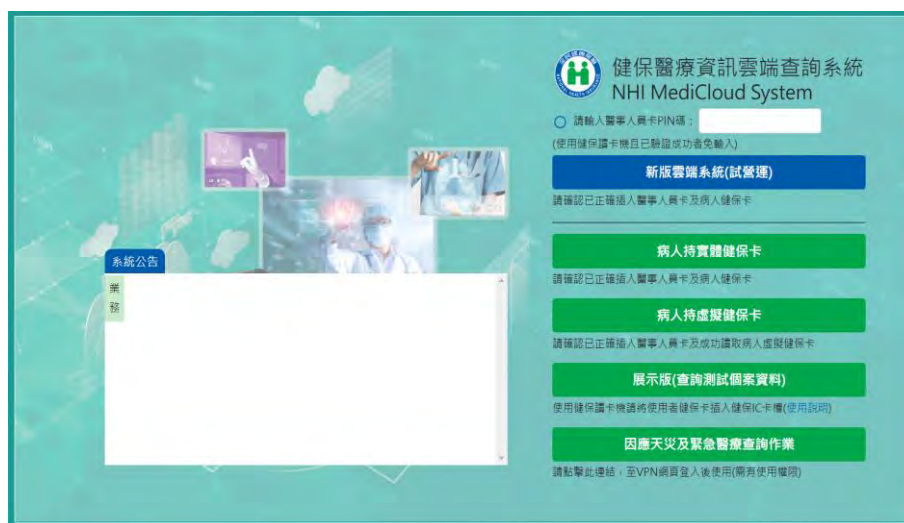

2. 點擊「新版雲端系統(試營運)」按鈕後開始讀取卡片。非醫、藥師之醫事人員請先於畫面上輸入PIN碼。
3. 醫師非此醫療院所專任或兼任醫師或藥師非為專任或聯合診所藥師，無法使用本作業時訊息如下：

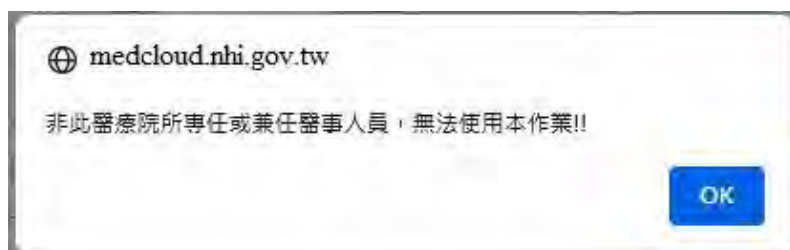

4. 本作業若權限不足無法使用時訊息如下：

5. 其他讀卡錯誤訊息如下：

6. 系統完成讀取卡片資料後，隨即進入查詢頁面：

備註：為利醫事人員辨識，實際查詢畫面上方會顯示被查詢保險對象之
完整姓名

二、新版雲端系統介面操作說明

(一) 請換卡再按我：

使用者欲使用另一病人 IC 卡查詢時，請先換另一病人 IC 卡片後再點選「查詢其他保險對象健保卡資料：請換卡再按我」，隨即進入另一病人 IC 卡讀卡查詢流程並顯示畫面。

(二) 頁籤顯示說明：

1. 所有頁籤項目會固定顯示於畫面上方功能列，並依據所呈現之資料內容分別歸類於第一層及第二層頁籤。

2. 依登入醫事機構之機構類別及保險對象有該頁籤資料時才可點選：

(1) 若登入者之醫事機構類別無該項頁籤權限時，則反灰無法點選，游標移至該項功能時，會顯示「機構類別無權限」。

(2) 若所查詢之保險對象無該項頁籤資料時，則反灰無法點選，游標移至該項功能時，會顯示「個案查無資料」。

(三) 「使用指南」功能說明：

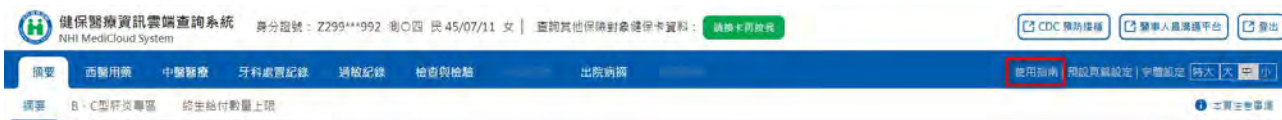

- 簡介
簡介本系統目的。

- 網站導覽與說明
說明本系統服務及功能。

- 使用小技巧
提供本系統之使用技巧。

- 常見問題
使用者常遇到的問題及相關說明。

- 更新歷程
提供本系統更新項目之日期及內容。

(四) 「預設頁籤設定」功能說明：

1. 於功能列點擊「預設頁籤設定」進入設定畫面。

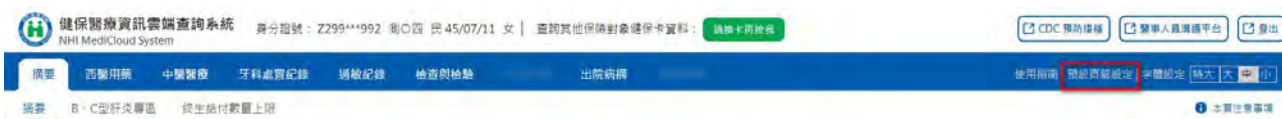

2. 點選欲設為「預設頁籤」(即每次登入時第一個呈現的頁籤)之頁籤後，點選「確定」。(反灰表示使用者無此頁籤使用權限，不可選取)

3. 設定完成後跳出以下訊息畫面。

4. 下次登入時預設頁籤即可生效，若個案無該頁籤資料則顯示「沒有任何資料」。

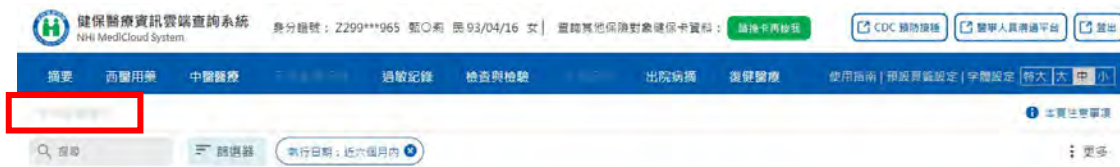

(五) 「字體設定」功能說明：

使用者可依需求，自行調整網站字體大小。

(六) CDC 預防接種

1. 點擊畫面右上角「CDC 預防接種」，可連結至衛生福利部疾病管制署之「全國性預防接種資訊管理系統」(NIIS 系統)。
2. 若顯示下圖憑證問題，請選擇「繼續瀏覽此網站」。

3. 顯示「全國性預防接種資訊管理系統」。

- NIIS 系統相關操作說明，可至本署健保資訊網服務系統(VPN)下載專區參考「醫療院所使用『醫療院所預防接種紀錄查詢子系統』注意事項」及「醫療院所預防接種紀錄查詢子系統操作手冊」。
- NIIS 系統或疫苗接種資料相關問題，請洽疾病管制署 NIIS-II 客服(02-2395-6966#5123)或電郵客服信箱(niis@hyweb.com.tw)協助。

(七) 「醫事人員溝通平台」

- 點選「醫事人員溝通平台」即可前往「醫事人員溝通平台」。
- 顯示「醫事人員溝通平台」。

(八) 系統登出

點擊畫面右上角「登出」後，再點選彈跳視窗之「確定」後，會返回「健保醫療資訊雲端查詢系統入口網頁」。

就醫類別	門診	住院
西醫	0	0
牙醫	0	
中醫	56	
其他	0	

三、頁籤畫面配置及共同功能說明

(一) 頁籤畫面配置

為讓使用者使用上更加直覺友善，除增加系統名稱及病人資訊等以利辨識外，系統上方「功能列」(如下圖橘色方框範圍)於一般比例下固定顯示於畫面上方方便使用者查找；並將各頁籤中「共同功能」以固定的位置和方式呈現，畫面配置說明請參考下圖及「共同功能」段：

功能列

明確標示 健保醫療資訊雲端查詢系統

增加姓名、生日及性別，便於確認

健保醫療資訊雲端查詢系統 NHI MediCloud System 身分證號: Z299***830 甄○麗 民 30/07/12 女 | 查詢其他保險對象健保卡資料: 請換卡再按我

CDC 預防接種 醫事人員溝通平台 登出

摘要 西醫用藥 中醫醫療 牙科處置紀錄 過敏紀錄 檢查與檢驗 手術紀錄 出院病摘 復健醫療 使用指南 | 預設頁面設定 | 字體設定 特大 大 中 小

用藥紀錄 特定凝血因子用藥 門診藥品餘藥日數 3 本頁注意事項 本頁注意事項

搜尋 篩選器

1 搜尋 2 篩選器 4 每個欄位均可升冪降冪排序 5 表格欄位設定: 更多 > 表格欄位設定

項次	來源	主診斷	ATC3名稱	成分名稱	藥品代碼	藥品名稱	執照日期	用法用量	劑型	數量	單位
1	臺北處方門診 3501200000	遺傳性第VII凝血因子缺乏症 undefined	精神興奮藥 (Psychoanaleptics)	Escitalopram (As Oxalate)	AA49629100	LEEYO F.C. TABLETS 10 MG(28粒/鋁箔盒裝)	111/09/07	HSPC	4	7	
2	臺北處方門診 3501200000	遺傳性第VII凝血因子缺乏症 undefined	β阻滯劑(Beta blocking agents)	Propranolol Hcl	AB091021G0	PROPRANOLOL TABLETS 10MG (經活/膠活)	111/09/07	BIDPC	14	7	

健保醫療資訊雲端查詢系統 NHI MediCloud System 身分證號: Z299***830 甄○美 民 30/07/12 女 | 查詢其他保險對象健保卡資料: 請換卡再按我

CDC 預防接種 醫事人員溝通平台 登出

摘要 西醫用藥 中醫醫療 牙科處置紀錄 過敏紀錄 檢查與檢驗 手術紀錄 出院病摘 復健醫療 使用指南 | 預設頁面設定 | 字體設定 特大 大 中 小

摘要 B-C型肝炎專區 終生給付數量上限 本頁注意事項

6 快捷選單

病人資訊摘要

6 收合/展開

病人資訊摘要

- 此病人當年度就醫次數已達52次，請協助瞭解原因及輔導民眾正確就醫。
- 此病人有特定凝血因子用藥資訊。
- 此病人於檢查檢驗結果頁籤、牙科處置紀錄有影像上傳資料。

(二) 共同功能(請對應「畫面配置」段之圖片編號)

1. 「搜尋」功能說明：

於「搜尋」欄位輸入欲查找資料之關鍵字，系統會將該頁籤明細資料中包含該關鍵字之所有資料篩選出來。「搜尋」結果範例如下：

健保醫療資訊雲端查詢系統 NHI MediCloud System 身分證號: Z299***830 甄○美 民 30/07/12 女 | 查詢其他保險對象健保卡資料: [請換卡再按我](#) [CDC 預防接種](#) [醫事人員溝通平台](#) [登出](#)

摘要 西醫用藥 中醫醫放 牙科處置紀錄 過敏紀錄 檢查與檢驗 手術紀錄 出院病摘 復健醫療 使用指南 | 預設頁數設定 | 字體設定 [特大](#) [中](#) [小](#)

用藥紀錄 特定凝血因子用藥 1 本頁注意事項

Q Acetaminophen 篩選器 更多

項次	來源	主診斷	ATC3名稱	複方註記	成分名稱	藥品代碼	藥品名稱	就醫日期	用法用量	藥品用數	給藥日數	高齡者宜注意用藥品項	藥品療效不等
2	臺北處方門診 3501200000	嚴重特殊傳染性肺炎、確診 U071	止痛藥 (Analgesics)		Acetaminophen =Paracetamol	A006271100	FUCOLE PARAN TABLETS	111/11/16	QID	12	3		療效不等

Showing 1 to 1 of 1 entries (filtered from 11 total entries) Previous **1** Next

2. 「篩選器」功能說明：

- (1) 點擊「篩選器」開啟篩選器視窗，選好條件後按「查詢」即可得到篩選的結果。依據每個頁籤的資料內容及收載區間，篩選器所包含的可篩選項目及內容有所差異，例如可篩選特定就醫區間、醫令或資料來源等。
- (2) 部分頁籤預設呈現執行日期近六個月內的資料，如需查詢更長時間資料，請使用篩選器功能進行調整(如頁籤功能列未反灰，但進入頁籤時顯示「沒有任何資料」，表示保險對象有此頁籤資料，使用篩選器調整篩選條件後，即可顯示更長時間資料)。

摘要 西醫用藥 中醫醫放 牙科處置紀錄 過敏紀錄 檢查與檢驗 手術紀錄 出院病摘 復健醫療

檢查檢驗結果 影像及病理 成人預防保健 檢驗檢驗紀錄

Q 搜尋 篩選器 執行日期: 近六個月內

- (3) 如欲取消篩選，點擊篩選器旁邊「✕」符號即可。
- (4) 「篩選器」及篩選結果範例如下：

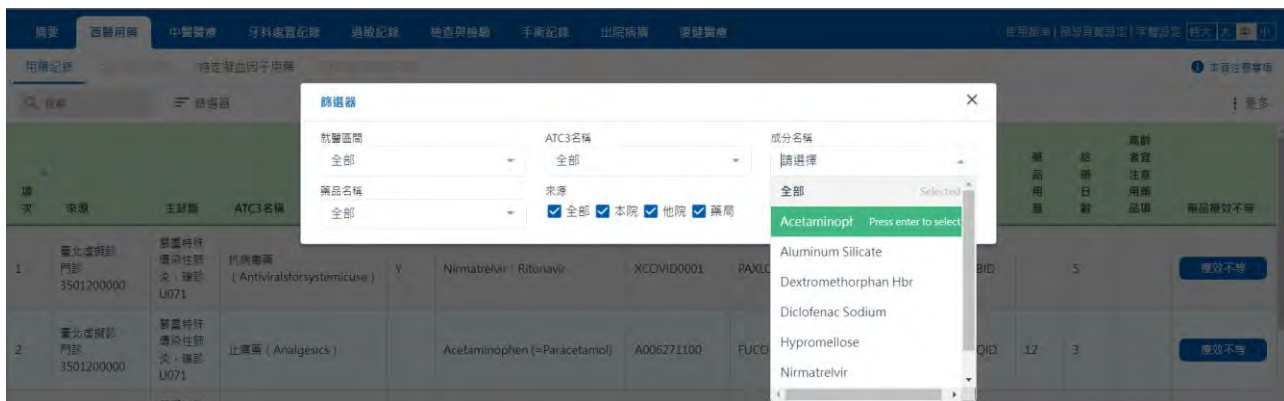

3. 「本頁注意事項」功能說明：

點擊頁籤右上角之「本頁注意事項」，彈跳視窗顯示該頁籤相關注意事項供使用者參考。「本頁注意事項」查詢結果範例如下：

4. 「欄位排序」功能說明：

(1) 明細資料欄位標題如有「◆」符號，表示可進行欄位排序。使用者可點擊明細資料欄位標題列(表頭)的欄位名稱，即可依該欄位排序資料(▲表示由小到大；▼表示由大到小)，以利閱讀。

(2) 排序結果範例(依「藥品代碼」排序)如下：

項次	來源	主診斷	ATC3名稱	權方註記	成分名稱	藥品代碼	藥品名稱	就醫日期	用法	劑量	給藥日數	高齡者宜注意用藥	藥品療效不等
2	臺北虛擬診門診 3501200000	嚴重特殊傳染性肺炎，確診 U071	止痛藥 (Analgesics)		Acetaminophen (=Paracetamol)	A006271100	FUCOLE PARAN TABLETS	111/11/16	QID	12	3		療效不等
3	臺北虛擬診門診 3501200000	嚴重特殊傳染性肺炎，確診 U071	抗炎藥及抗風濕藥 (Anti-inflammatory and antirheumatic products)		Diclofenac Sodium	AB20333100	VOREN ENTERIC COATED TABLETS "YUNG SHIN" (DICLOFENAC)	111/11/16	QID	12	3	Y	療效不等
4	臺北虛擬診門診 3501200000	嚴重特殊傳染性肺炎，確診 U071	咳嗽及感冒用藥 (Cough and cold preparations)	Y	Dextromethorphan Hbr : Lysozyme Chloride : Potassium Cresolsulfonate	AC275981G0	FUCOU CAPSULES "H.S."	111/11/16	QID	12	3		療效不等

5. 「表格欄位設定」功能說明：

(1) 頁籤中若包含較多欄位，使用者可點擊功能列中的「更多」展開專區選單，可在選單的第 1 項找到「表格欄位設定」功能。

(2) 「表格欄位設定」功能係依個別頁籤所包含的欄位進行顯示，依前調查使用者使用習慣預設顯示欄位及順序。使用者可運用此功能，依據使用習慣及需求，設定要顯示的欄位及其排列順序。

(3) 系統會記憶本次登入設定者之「院所+醫事人員」設定，下次登入如為同一「院所+醫事人員」，會直接顯示其設定。

(4) 設定方式範例說明如下：

新增：點選左側喜好欄位後點選「新增>」加入顯示。

移除：點選右側欄位後點選「< 移除」取消該欄位顯示。

上下移：點選右側欄位後點「上移」或「下移」進行欄位排序。

還原預設值：點選「還原為預設值」可還原為系統預設值。

6. 「快捷選單及收合展開」功能說明：

部分頁籤因資料呈現需要，於該頁籤左側提供「快捷選單」，使用者可點選左側選單快捷至指定項目查看內容，如選單標題反灰則表示保險對象無該項資料，無法選取。

使用者可點擊「▼」或「▲」將查詢項目收合或展開。

範例如下：

就醫類別	門診	住院
西醫	7	3
牙醫	1	
中醫	41	

點選左側選單快捷至指定項目。

病人資訊摘要

就醫次數

系統注意事項

就醫次數

[111]年度門診及住院次數

就醫類別	門診	住院
西醫	7	3
牙醫	1	
中醫	41	
其他	0	

轉診資料

查無資料

點擊「」將「病人資訊摘要」收合，若再點擊「」可展開。

病人資訊摘要

就醫次數

轉診資料

系統注意事項

病人資訊摘要

就醫次數

[111]年度門診及住院次數

就醫類別	門診	住院
西醫	7	3
牙醫	1	
中醫	41	
其他	0	

以下就各頁籤畫面進行介紹及簡要說明：

四、摘要

(一) 可點選左側選單快捷至指定項目(詳參「快捷選單及收合展開」功能說明)。

(二) 資料內容說明

1. 病人資訊摘要

依序顯示「就醫次數提示」、「慢性腎臟病人者藥物提示」、「境外器捐通報提示」、「居家醫療照護個案提示」、「管制用藥、特定凝血因子用藥提示」、「影像上傳資料提示」等。

2. 就醫次數

顯示當年度門、住診醫療費用申報資料及 1~2 個月的健保卡上傳資料，作為提醒醫師關懷就醫次數頻繁病人之參考。

就醫次數 ▾

[111]年度門診及住院次數

就醫類別	門診	住院
西醫	167	1
牙醫	1	
中醫	26	
其他	0	

3. 轉診資料

顯示近 6 個月曾透過本署電子轉診平台協助病人轉診訊息；顯示病人由其他院所透過本署電子轉診平台轉診予該醫師。

轉診資料 ▾

本醫師於111/10/11開立轉診單至關渡醫院，目前狀態為「已受理未回復」。

本醫師於111/10/11開立轉診單至關渡醫院，目前狀態為「已受理未回復」。

4. 系統注意事項

顯示「摘要」頁籤中提示使用者需注意之項目。

系統注意事項 ▾

1. 複製病人醫療資料應符合診療目的而有必要，並經病人或其法定代理人、配偶、親屬或關係人之同意，否則自負相關法律責任。
2. 資料統計及傳輸會有24-48小時落差，建議可向病人詢問病史，方能掌握病人就醫情形。
3. 詳細資料請查閱西醫用藥、中醫醫療或檢查與檢驗等相關頁籤
4. 本系統資料僅供醫師處方開立與藥師調劑藥品或用藥諮詢參考，未具處方箋法律效力，實際調劑必須依保險對象持有之處方箋調劑。
5. 本系統於「檢查與檢驗\影像及病理」、「牙科處置紀錄」，建立「院所上傳影像品質」通報之功能，本署提供通報資料予醫療院所或進行後續評估及改善。
6. 摘要資訊欄位如反灰，則表示查無該病人相關資料。

(三) 本頁注意事項(詳參「本頁注意事項」功能說明)。

五、摘要—B、C 型肝炎專區

(一) 可點選左側選單快捷至指定項目(詳參「快捷選單及收合展開」功能說明)。

篩檢項目	查詢結果	說明
國民健康署「成人預防保健服務資格」	不符合	年齡不符合
國民健康署「B、C型肝炎篩檢資格」	不符合	年齡不符合

用藥類別	來源	就醫日期	主診斷	成分名稱	藥品健保代碼	藥品名稱	給藥日數	藥品用量	用法用量	就醫序號
B型肝炎抗病毒藥品	臺北虛癡診門診 3501200000	109/07/31	左側膝關節關節僵硬，他處未歸類者 M25662	LAMIVUDINE	A043302100	ZEFFIX TABLETS 100MG	3	12	QID	0020

(二) 資料內容說明

1. 篩檢資格

顯示國民健康署提供成人預防保健及 B、C 型肝炎(終生一次)等篩檢資格資料。「查詢結果」欄位若呈現「不符合」，「說明」欄位呈現不符合原因。

篩檢資格

篩檢項目	查詢結果	說明
國民健康署「成人預防保健服務資格」	不符合	年齡不符合
國民健康署「B、C型肝炎篩檢資格」	不符合	年齡不符合

2. 用藥紀錄

顯示最近 1 次 B、C 型肝炎相關用藥紀錄

最近1次用藥紀錄

用藥類別	來源	就醫日期	主診斷	成分名稱	藥品健保代碼	藥品名稱	給藥日數	藥品用量	用法用量	就醫序號
B型肝炎抗病毒藥品	臺北虛癡診門診 3501200000	109/07/31	左側膝關節關節僵硬，他處未歸類者 M25662	LAMIVUDINE	A043302100	ZEFFIX TABLETS 100MG	3	12	QID	0020

3. 檢驗紀錄

顯示最近 1 次 B、C 型肝炎相關檢驗紀錄

最近1次檢驗紀錄 ▾

檢驗類別	資料來源	來源	就醫科別	就醫日期	主診斷名稱	檢查項目	醫令代碼	醫令名稱	執行時間-起(收件日期)	執行時間-迄(檢驗報告日期)	醫令總量
B肝抗原	健保	臺北虛癡診門診 3501200000	復健科	109/07/31	左側膝關節節僵硬，他處未歸類者 M25662	病毒學檢查	14030C	B型肝炎表面抗原；(HBsAg-Latex)	109/07/31		12

4. 檢驗結果

顯示最近 1 次 B、C 型肝炎相關檢驗結果。

最近1次檢驗結果 ▾

檢驗類別	資料來源	來源	就醫科別	報告日期	主診斷	醫令代碼	醫令名稱	檢查檢驗項目	檢查檢驗結果	參考值	檢查檢驗方法	檢體採檢方法/來源/類別	開立醫令日期	採檢/實際檢查日期
C肝RNA病毒量	健保	大林慈濟醫住診 1140030012		110/01/21		12185C	核糖核酸定量擴增試驗 (RNA quantitative amplification test)	HCV RNA	Target Not Detected	[無參考值] []	COBAS AmpliPrep/COBAS TaqMan HBV	Blood	110/01/14	110/01/14
C肝病毒基因型	健保	大林慈濟醫住診 1140030012		110/01/21		12202C	C型肝炎病毒核酸基因檢測 - 即時聚合酶鏈鎖反應法 (HCV Genotyping Test (RealTime PCR))	HCV gene	Not detected	[無參考值] []	COBAS AmpliPrep/COBAS TaqMan HBV	Blood	110/01/14	110/01/14

5. 成人健檢-B/C 型肝炎檢查

顯示國民健康署提供之成人健檢 B/C 型肝炎檢查最近 1 次檢驗結果及最近 1 次陽性結果。

成人健檢-B/C型肝炎檢查 ▾

檢查項目	最近一次結果 ¹	最近一次陽性結果
B型肝炎表面抗原(HBsAg)	陰性	-
C型肝炎抗體(Anti-HCV)	陰性	-

6. 就醫紀錄

就醫紀錄 ▾

就醫日期	來源	主診斷名稱
110/10/26	臺大生醫門診 0433050018	慢性病毒性B型肝炎未伴有D型肝炎病毒 B181

7. 資料說明

顯示 B、C 型肝炎專區之備註說明。

資料說明 ▾

1. 本資料非醫緒法及醫療法規定之病歷，實際之檢查、檢驗結果或就醫情形，應以各該醫事服務機構之病歷記載為準。
2. 檢查檢驗結果資料係健保特約醫事服務機構自 104 年 1 月 1 日起上傳最近一年之檢驗 (查) 結果資料，且有不可抗力或因特殊情況部分資料可能無法呈現，資料傳輸可能有 2 個月延遲。
3. 成人健檢資料係特約醫事服務機構向衛生福利部國民健康署申報之資料，依規定於提供成人預防保健服務日之次月一日起六十日內，於網路將檢查結果傳輸至本署系統或登錄於本署網頁，故資料呈現有時延之遲延或有特殊情況可能無法呈現，另因資料為特約醫事服務機構人工輸入，故部分資料恐有錯誤或誤植，有疑義者，請洽提供檢查之醫事服務機構或洽國民健康署(02-25220888)。
4. 成人健檢資料顯示最近一次肝炎檢查結果或最近一次肝炎檢查陽性結果，點選 ¹ 顯示檢查日期及檢查醫事服務機構。
5. 對於「成人預防保健服務資格」或「B、C型肝炎檢驗資格」有疑義者，請洽國民健康署(02-25591855)。

(三) 本頁注意事項(詳參「本頁注意事項」功能說明)。

六、摘要—終生給付數量上限

(一) 可點選左側選單快捷至指定項目(詳參「快捷選單及收合展開」功能說明)。

健保醫療資訊雲端查詢系統
NH1 MediCloud System
身分證號: Z299**830 藍○美 民 30/07/12 女 | 查詢其他保險對象健保卡資料: 請換卡再按我

CDC 預防接種 | 醫事人員溝通平台 | 登出

摘要 | 西醫用藥 | 中醫醫療 | 牙科處置紀錄 | 過敏紀錄 | 檢查與檢驗 | 手術紀錄 | 出院病簡 | 復健醫療

使用指南 | 預設頁籤設定 | 字體設定 | 特大 | 大 | 中 | 小

摘要 B、C型肝炎專區 終生給付數量上限

醫療服務

項次	就醫日期	來源	主診斷	醫令名稱	醫令代碼	資料來源
1-1	111/01/11	奇美柳營門診 1141090512	口腔黏膜下層纖維化症K135	PD-L1免疫組織化學染色	30103B	申報

藥品

查無資料

特殊材料

項次	就醫日期	來源	主診斷	特材名稱	特材代碼	資料來源
1-1	110/09/03	台大醫院 住院 0401180014	雙側感音神經性耳聾 H903	"可立耳"人工耳蝸植入物 ("COCHLEAR" NUCLEUS COCHLEAR IMPLANT WITH STRAIGHT ELECTRODE)	FEC01C42207C	申報
2-1	110/09/03	台大醫院 住院 0401180014	雙側感音神經性耳聾 H903	"可立耳"人工耳蝸聲音處理器及附件 ("Cochlear" Nucleus Sound Processors & Accessories)	FEC02CP9107C	申報

(二) 終生給付數量上限頁籤呈現病人使用健保終生限制給付項目之就醫紀錄，包含「醫療服務」、「藥品」及「特殊材料」項目，呈現項目內容依本頁「資料說明」所附資料為準。

範例畫面如下：

1. 醫療服務

醫療服務

項次	就醫日期	來源	主診斷	醫令名稱	醫令代碼	資料來源
1-1	111/01/11	奇美柳營門診 1141090512	口腔黏膜下層纖維化症K135	PD-L1免疫組織化學染色	30103B	申報

2. 藥品

藥品

項次	就醫日期	來源	主診斷	藥品名稱	藥品代碼	給藥日數	藥品用量	資料來源
1-1	107/11/22	奧斯卡眼科 門診 3501013273	老年性滲出性黃斑退化 H3532	采視明瓶裝注射液 (Eylea aflibercept (rch) 40 mg/mL solution for intravitreal injection vial)	KC00936248	1	1	申報
1-2	107/06/22	奧斯卡眼科 門診 3501013273	老年性滲出性黃斑退化 H3532	采視明瓶裝注射液 (Eylea aflibercept (rch) 40 mg/mL solution for intravitreal injection vial)	KC00936248	1	1	申報

3. 特殊材料

特殊材料 ▾

項次	就醫日期	來源	主診斷	特材名稱	特材代碼	資料來源
1-1	110/09/03	台大醫院 住院 0401180014	雙側感音神經性耳聾 H903	"可立耳"人工耳蝸植入物 ("COCHLEAR" NUCLEUS COCHLEAR IMPLANT WITH STRAIGHT ELECTRODE)	FEC01C42207C	申報
2-1	110/09/03	台大醫院 住院 0401180014	雙側感音神經性耳聾 H903	"可立耳"人工耳蝸聲音處理器及附件 ("Cochlear" Nucleus Sound Processors & Accessories)	FEC02CP9107C	申報

4. 資料說明

顯示終生給付數量上限頁籤之備註說明。

資料說明 ▾

1. 本專區僅呈現此病人使用涉及終生限制給付數量上限項目之就醫紀錄。
2. 如需詳細給付規定資料，可至衛生福利部中央健康保險署全球資訊網站查詢。
3. 本系統呈現之「主診斷」欄位係特約醫事服務機構醫療費用申報資料，僅供參考，確實診斷應以病歷記載為主。
4. 資料區間為門住診醫療費用申報資料(含最近1-2個月健保卡上傳資料)，資料傳輸會有24~48小時之時間落差。

※點擊資料說明「1.本專區僅呈現此病人使用涉及終生限制給付數量上限項目之就醫紀錄。」可查詢本專區收錄之醫令項目及資料起始年月。

(三) 本頁注意事項(詳參「本頁注意事項」功能說明)。

七、西醫用藥—用藥紀錄

項次	來源	主診醫師	ATC3名稱	成分名稱	藥品代碼	藥品名稱	就醫(請購)日期(住院用藥起日)	藥品規格量	用法用量	藥品數量	給藥日數	高齡者宜注意用藥品項	藥品療效不等
1	臺北市聯醫門診 0101090517	宋熙毅醫師 undefined	精神抑制劑 (Psycholeptics)	Brotizolam	BC25713100	Lendormin (R) 0.25mg Tablets	111/10/02		QDHS	28	28		療效不等
2	三軍總醫院門診 0501110514	宋熙毅受其他正當授權之監製藥二學期 undefined	輕瀉劑 (Laxatives)	Sennoside A+B(Calcium)	A037697100	THROUGH F.C. TABLETS "C.M." (SENNOSIDES)	111/09/17		QN	14	7		療效不等
3	三軍總醫院門診 0501110514	宋熙毅受其他正當授權之監製藥二學期 undefined	血管保護劑 (Vasoprotectives)	Heparinoid (-Sodium Polyanhydromannuronic Acid Sulfate)	BC25607345	Hirudoid Cream 300mg/100g	111/09/17	40	QD	1	7		療效不等

- (一) 搜尋功能(詳參「搜尋」功能說明)。
- (二) 篩選器功能(詳參「篩選器」功能說明)。
- (三) 欄位排序功能(詳參「欄位排序」功能說明)。
- (四) 表格欄位設定功能(詳參「表格欄位設定」功能說明)。
- (五) 本頁注意事項(詳參「本頁注意事項」功能說明)。
- (六) 藥品療效不等通報

1. 於欲通報藥品資料列點選「療效不等」按鈕。

項次	來源	主診醫師	ATC3名稱	成分名稱	藥品代碼	藥品名稱	就醫(請購)日期(住院用藥起日)	藥品規格量	用法用量	藥品數量	給藥日數	高齡者宜注意用藥品項	藥品療效不等
2	三軍總醫院門診 0501110514	宋熙毅受其他正當授權之監製藥二學期 undefined	輕瀉劑 (Laxatives)	Sennoside A+B(Calcium)	A037697100	THROUGH F.C. TABLETS "C.M." (SENNOSIDES)	111/09/17		QN	14	7		療效不等
8	羅東博愛門診 1134020019	楊麗遠醫師 undefined	換血及灌注液 (Blood substitutes and perfusion solutions)	Sodium Chloride	AA10654277	NORM-SALINE INJECTION "OTSUKA"(500ML注射劑液)	111/08/29	500	STAT	1	1		療效不等

2. 依通報事件與處置狀況勾選後，點選「確認通報」送出通報資料。

(七) 圖形化查詢

1. 點選「更多」>「顯示圖形化畫面」查詢用藥與就醫統計圖表。

2. 顯示「時間軸圖」、「最近六個月用藥紀錄來源」、「最近六個月就醫主要診斷」、「最近六個月同成分藥品使用情形」圖表。

3. 點選「更多」>「顯示圖表設定」可以設定圖表喜好設定。

4. 勾選顯示圖表後點選「確定」完成設定；點選「還原為預設值」可還原為系統預設值。

八、西醫用藥－特定管制用藥

健保醫療資訊雲端查詢系統 NHI MediCloud System 身分證號: Z299**965 至○前 民 93/04/16 女 | 查詢其他保險對象健保卡資料: [請輸入再按我](#) [CDC 預防接種](#) [醫事人員查詢平台](#) [登出](#)

用藥紀錄 西醫用藥 中醫藥發 過敏紀錄 檢查與檢驗 出院病簡 復健醫療 使用指南 | 幫助資訊設定 | 字體設定 [特大](#) [大](#) [中](#) [小](#)

用藥紀錄 特定管制用藥 門診藥品診費日數 [本頁注意事項](#)

特定管制用藥情形統計 (近 6 個月申報資料) ▾

項次	成分名稱(成分代碼)	就醫年月	就醫次數	就醫院所數	總劑量(mg)	總DDD數	備註
1	ZOPICLONE+ESZOPICLONE 2824001100+9200097600	110/06	1	1	450	60	zopiclone依WHOATC/DDDINDEX建議每人日劑量為7.5mg，每半年約需1369mg。(本品劑量與eszopiclone合併計算)(mg:毫克) eszopiclone3mg劑量與Zopiclone7.5mg相等，依WHOATC/DDDINDEX建議zopiclone每人日劑量為7.5mg，因此建議eszopiclone每人日劑量為3mg，每半年約需548mg。(本品劑量與Zopiclone合併計算)(mg:毫克)
2		110/07	1	1	420	56	
3		110/08	1	1	450	60	
4		110/09	2	1	900	120	
5		110/10	1	1	450	60	
6		110/11	1	1	450	60	

Q 搜尋 [篩選器](#) [更多](#)

項次	就診日期	就診時間	成分名稱(成分代碼)	來源	總劑量(mg)	總DDD數	費用年月	備註
1	111/06/01		FLUNITRAZEPAM 2824200900	郵台北 0131060029	56	28	111/06	依WHOATC/DDDIndex建議每人日劑量為2mg，每半年約需365mg。(mg:毫克)
2	111/10/02	114143	BROTIZOLAM 2824202400	臺北市聯醫 0101090517	7	28		brotizolam依WHOATC/DDDINDEX建議每人日劑量為0.25mg，每半年約需46mg。(mg:毫克)
3	111/06/01		ZOLPIDEM (TARTRATE+HEMITARTRATE) 2824801820+2824801810	郵台北 0131060029	280	28	111/06	依WHOATC/DDDIndex建議每人日劑量為10mg，每半年約需1825mg。(mg:毫克)

Showing 1 to 3 of 3 entries [Previous](#) [1](#) [Next](#)

- (一) 上方「特定管制用藥情形統計(近 6 個月申報資料)」預設為展開(詳參「快捷選單及收合展開」功能說明)，下方為特定管制用藥明細資料。
- (二) 搜尋功能(詳參「搜尋」功能說明)。
- (三) 篩選器功能(詳參「篩選器」功能說明)。
- (四) 欄位排序功能(詳參「欄位排序」功能說明)。
- (五) 表格欄位設定功能(詳參「表格欄位設定」功能說明)。
- (六) 本頁注意事項(詳參「本頁注意事項」功能說明)。

九、西醫用藥－特定凝血因子用藥

就醫年月	就醫次數	院所數	醫師數	凝血因子藥物代碼	凝血因子藥物名稱	總數量	總劑量(IU/UL)	醫令點數
近二年總計 (醫令總點數: 428,000點)	1	1	1	KC01042299	KOVALTRY INJECTION 1000 IU	20000	8000000	428000
11105	1	1	1	KC01042299	KOVALTRY INJECTION 1000 IU	20000	8000000	428000

項次	就醫(請帶)日期(住居用藥起日)	來源	主診醫師	ATC3 名稱	藥品名稱	成分名稱	藥品代碼	給藥日期	醫令總數	劑量(給藥總量)	用法	費用	ATCS 代碼	ATCS 名稱	ATC7代碼	劑量	劑量單位	劑型	劑型說明	劑型代碼	劑型說明
1	110/09/22	臺中廣德門診	0617060018	凝血因子缺乏症 D66	KOVALTRY INJECTION 1000 IU	FACTOR VIII	KC01042299	23	20000	TIW	111/05	8028D	BLOOD COAGULATION FACTORS	B02B02	1			0008			

- (一) 上方「近[篩選區間]內凝血因子用藥統計」預設為展開(詳參「快捷選單及收合展開」功能說明)，下方為特定凝血因子用藥明細資料。
- (二) 搜尋功能(詳參「搜尋」功能說明)。
- (三) 篩選器功能(詳參「篩選器」功能說明)。
- (四) 欄位排序功能(詳參「欄位排序」功能說明)。
- (五) 表格欄位設定功能(詳參「表格欄位設定」功能說明)。
- (六) 本頁注意事項(詳參「本頁注意事項」功能說明)。

十、西醫用藥—門診藥品餘藥日數

(一) 可點選左側選單快捷至指定項目(詳參「快捷選單及收合展開」功能說明)。

藥品餘藥日數

項次	ATC5名稱	同成分同劑型名稱	同成分用藥結束日期	遵醫囑應服用藥日數
1	OTHER DRUGS FOR PEPTIC ULCER AND GASTRO-OESOPHAGEAL REFLUX DISEASE (GORD)	ALUMINUM HYDROXIDE 30MG + MAGNESIUM CARBONATE 40MG + ALGINIC ACID 200MG, 一般錠劑膠囊劑	111/09/05	0
2	H2-RECEPTOR ANTAGONISTS	FAMOTIDINE, 一般錠劑膠囊劑	111/10/05	0
3	PROTON PUMP INHIBITORS	LANSOPRAZOLE, 一般錠劑膠囊劑	111/10/02	0
4	BILE ACID PREPARATIONS	URSODEOXYCHOLIC ACID, 一般錠劑膠囊劑	111/10/30	18
5	Sodium-glucose co-transporter 2 (SGLT2) inhibitors	EMPAGLIFLOZIN, 一般錠劑膠囊劑	111/10/27	15
6	SULFONAMIDES, UREA DERIVATIVES	GLIPIZIDE, 一般錠劑膠囊劑	111/10/27	15
7	BIGUANIDES	METFORMIN, 一般錠劑膠囊劑	111/11/30	49

(二) 資料內容說明

1. 藥品餘藥日數

藥品餘藥日數

項次	ATC5名稱	同成分同劑型名稱	同成分用藥結束日期	遵醫囑應服用藥日數
1	OTHER DRUGS FOR PEPTIC ULCER AND GASTRO-OESOPHAGEAL REFLUX DISEASE (GORD)	ALUMINUM HYDROXIDE 30MG + MAGNESIUM CARBONATE 40MG + ALGINIC ACID 200MG, 一般錠劑膠囊劑	111/09/05	0
2	H2-RECEPTOR ANTAGONISTS	FAMOTIDINE, 一般錠劑膠囊劑	111/10/05	0
3	PROTON PUMP INHIBITORS	LANSOPRAZOLE, 一般錠劑膠囊劑	111/10/02	0
4	BILE ACID PREPARATIONS	URSODEOXYCHOLIC ACID, 一般錠劑膠囊劑	111/10/30	18
5	Sodium-glucose co-transporter 2 (SGLT2) inhibitors	EMPAGLIFLOZIN, 一般錠劑膠囊劑	111/10/27	15
6	SULFONAMIDES, UREA DERIVATIVES	GLIPIZIDE, 一般錠劑膠囊劑	111/10/27	15
7	BIGUANIDES	METFORMIN, 一般錠劑膠囊劑	111/11/30	49

2. 注意事項

顯示西醫門診藥品餘藥日數頁籤之備註說明。

注意事項

1. 門診藥品餘藥日數頁籤(原為「門診特定藥品遵醫囑應服用藥日數」查詢按鈕)收載病人近90日內的西醫特定藥品用藥資訊(不含自費藥品且簡表藥品可能係較)。以「同成分同劑型」藥品視為同一品項進行餘藥日數計算。
2. 「同成分用藥結束日期」之計算,係以同成分同劑型之藥品用藥起日及藥品給藥日數換算而得。
3. 「同成分用藥結束日期」及「遵醫囑應服用藥日數」之數字,係提供醫師處方或藥師調劑之參考,實際用藥仍請依病人病情與既有病歷資料,並本於專業、遵循法規及醫療常規方式辦理。

(三) 本頁注意事項(詳參「本頁注意事項」功能說明)。

十一、中醫醫療—用藥紀錄

健保醫療資訊雲端查詢系統 NHI MediCloud System 身分證號: Z299***992 甄○刑 民 93/04/16 女 | 查詢其他保險對象健保卡資料: [請輸入投保碼](#) [CDC 預防接種](#) [醫事人員溝通平台](#) [登出](#)

摘要 西藥用藥 中醫醫療 牙科處方紀錄 過敏紀錄 檢查與檢驗 手術紀錄 出院病病

用藥紀錄 計價治療

搜尋 篩選器 本頁注意事項

序次	就醫日期	來源	主診斷	藥品名稱	方名	效能名稱	劑型	藥品代碼	填方註記	給藥日數	給藥總量(瓶日)	用法用量
1	111/06/12	一路堂中醫門診 3839011249	未顯示側性關節炎 M25559	"港香蘭" 伸筋華濃縮錠	伸筋華		濃縮顆粒劑	A058427	N	7	7	TID
2	111/02/08	一路堂中醫門診 3839011249	未顯示側性關節炎 M25559	"港香蘭" 伸筋華濃縮錠	伸筋華		濃縮顆粒劑	A058427	N	7	10	TID
3	111/03/21	一路堂中醫門診 3839011249	未顯示側性關節炎 M25559	"港香蘭" 伸筋華濃縮錠	伸筋華		濃縮顆粒劑	A058427	N	3	3	TID
4	111/03/17	一路堂中醫門診 3839011249	未顯示側性關節炎 M25559	"港香蘭" 伸筋華濃縮錠	伸筋華		濃縮顆粒劑	A058427	N	5	5	TID
5	110/09/05	一路堂中醫門診 3839011249	未顯示側性關節炎 M25559	"港香蘭" 伸筋華濃縮錠	伸筋華		濃縮顆粒劑	A058427	N	7	7	TID
6	110/09/12	一路堂中醫門診 3839011249	未顯示側性關節炎 M25559	"港香蘭" 伸筋華濃縮錠	伸筋華		濃縮顆粒劑	A058427	N	7	7	TID
7	110/09/19	一路堂中醫門診 3839011249	未顯示側性關節炎 M25559	"港香蘭" 伸筋華濃縮錠	伸筋華		濃縮顆粒劑	A058427	N	7	7	TID

- (一) 搜尋功能(詳參「搜尋」功能說明)。
- (二) 篩選器功能(詳參「篩選器」功能說明)。
- (三) 欄位排序功能(詳參「欄位排序」功能說明)。
- (四) 表格欄位設定功能(詳參「表格欄位設定」功能說明)。
- (五) 本頁注意事項(詳參「本頁注意事項」功能說明)。

十二、中醫醫療－針傷治療

項次	就醫日期	來源	主診斷	醫令代碼	醫令項目	診療項目	費用年月
1	111/09/13	德安中醫 門診 3802082045	右側腕部強直之初期障礙 S60211A	E02	一般備科 - 未開內照黃	備科治療	
2	111/09/23	德安中醫 門診 3802082045	右側腕部強直之初期障礙 S60211A	E02	一般備科 - 未開內照黃	備科治療	

Below the table, it says "Showing 1 to 2 of 2 entries" and "Previous 1 Next".

- (一) 搜尋功能(詳參「搜尋」功能說明)。
- (二) 篩選器功能(詳參「篩選器」功能說明)。
- (三) 欄位排序功能(詳參「欄位排序」功能說明)。
- (四) 表格欄位設定功能(詳參「表格欄位設定」功能說明)。
- (五) 本頁注意事項(詳參「本頁注意事項」功能說明)。

十三、中醫醫療－特定疾病門診加強照護

項次	就醫日期	來源	主診斷	醫令代碼	醫令項目	診療項目	費用年月	收案日期	結案日期	結束原因
1	111/09/01	內裡區門診 3832023161	非創傷性腦半球皮質出血 I611	C06	特定疾病門診加強照護處置費--腦血管疾病、顱腦損傷及脊髓損傷(治療處置四次至六次)	腦血管疾病、顱腦損傷及脊髓損傷疾病門診加強照護		108/05/17	110/07/31	已超過收案逐月
2	111/09/06	內裡區門診 3832023161	非創傷性腦半球皮質出血 I611	C06	特定疾病門診加強照護處置費--腦血管疾病、顱腦損傷及脊髓損傷(治療處置四次至六次)	腦血管疾病、顱腦損傷及脊髓損傷疾病門診加強照護		108/05/17	110/07/31	已超過收案逐月
3	111/09/08	內裡區門診 3832023161	非創傷性腦半球皮質出血 I611	C06	特定疾病門診加強照護處置費--腦血管疾病、顱腦損傷及脊髓損傷(治療處置四次至六次)	腦血管疾病、顱腦損傷及脊髓損傷疾病門診加強照護		108/05/17	110/07/31	已超過收案逐月
4	111/09/13	內裡區門診 3832023161	非創傷性腦半球皮質出血 I611	C06	特定疾病門診加強照護處置費--腦血管疾病、顱腦損傷及脊髓損傷(治療處置四次至六次)	腦血管疾病、顱腦損傷及脊髓損傷疾病門診加強照護		108/05/17	110/07/31	已超過收案逐月
5	111/09/15	內裡區門診 3832023161	非創傷性腦半球皮質出血 I611	C06	特定疾病門診加強照護處置費--腦血管疾病、顱腦損傷及脊髓損傷(治療處置四次至六次)	腦血管疾病、顱腦損傷及脊髓損傷疾病門診加強照護		108/05/17	110/07/31	已超過收案逐月

- (一) 搜尋功能(詳參「搜尋」功能說明)。
- (二) 篩選器功能(詳參「篩選器」功能說明)。
- (三) 欄位排序功能(詳參「欄位排序」功能說明)。
- (四) 表格欄位設定功能(詳參「表格欄位設定」功能說明)。
- (五) 本頁注意事項(詳參「本頁注意事項」功能說明)。
- (六) 顯示巴氏量表結果

1. 點選「更多」、「顯示巴氏量表結果」開啟視窗。

診療項目	費用年月	收案日期	結案日期	顯示巴氏量表結果
· 顱腦損傷及脊髓損傷(治療處置) 腦血管疾病、顱腦損傷及脊髓損傷疾病門診加強照護		108/05/17	110/07/31	已超過收案逐月
· 顱腦損傷及脊髓損傷(治療處置) 腦血管疾病、顱腦損傷及脊髓損傷疾病門診加強照護		108/05/17	110/07/31	已超過收案逐月
· 顱腦損傷及脊髓損傷(治療處置) 腦血管疾病、顱腦損傷及脊髓損傷疾病門診加強照護		108/05/17	110/07/31	已超過收案逐月

項次	入場日期	測驗日期	測驗科目	測驗題	測驗科目組	測驗年月號	出評總數	應答評定	移列評定	個人最高評定	個人最低評定	最高評定	最低評定	平均分數	上下標準評定	與前次測驗評定	不通過次數	備註
1	108/08/01	110/12/11	護理科	移動護理床時手腳半球出血	108/08/01	110/08/01	50	5	5	5	5	0	10	5	5	5	5	
2	108/08/01	111/03/02	護理科	移動護理床時手腳半球出血	108/08/01	110/08/01	55	5	10	5	5	0	10	5	5	5	5	
3	108/08/01	111/06/01	護理科	移動護理床時手腳半球出血	108/08/01	110/08/01	60	5	10	5	5	5	10	5	5	5	5	
4	108/08/01	110/12/02	護理科	移動護理床時手腳半球出血	108/08/01	110/08/01	70	10	15	5	5	5	5	5	5	5	10	
5	108/08/01	111/03/01	護理科	移動護理床時手腳半球出血	108/08/01	110/08/01	75	10	15	5	5	5	5	5	5	5	10	
6	108/08/01	111/06/02	護理科	移動護理床時手腳半球出血	108/08/01	110/08/01	80	10	15	5	5	5	10	5	5	5	10	
7	108/12/01	111/03/13	神經科	伴有保護器之其他移動型阻斷裝置	108/12/01	110/12/01	65	5	10	0	5	0	15	10	0	10	10	
8	108/12/01	111/06/02	神經科	伴有保護器之其他移動型阻斷裝置	108/12/01	110/12/01	70	5	10	0	5	0	15	10	5	10	10	
9	108/12/01	111/03/03	神經科	伴有保護器之其他移動型阻斷裝置	108/12/01	110/12/01	85	10	15	5	5	0	15	10	5	10	10	
10	108/12/01	111/07/20	神經科	伴有保護器之其他移動型阻斷裝置	108/12/01	110/12/01	90	10	15	5	5	5	15	10	5	10	10	

十四、牙科處置紀錄—牙科處置紀錄項目

項次	來源	主診斷	牙醫處置代碼	牙醫處置名稱	診療部位	醫令總量	執行時間-起	執行時間-迄	院所上傳影像查詢	上傳影像品質確認
1	臺北處置診所 3501200000		34004C	Panoramic radiography	FM		107/08/30		X光	影像品質確認
2	全家通牙醫門診 3731061147	齦炎 K029	91020C	Dental plaque removal	FM	1	111/08/27	111/08/27		
3	雅登門診 3731071643	靜止性齦炎 K023	91014C	Plaque control	FM	1	111/08/19	111/08/19		
4	雅登門診 3731071643	靜止性齦炎 K023	89002C	Amalgam restoration - two surfaces	46	1	111/08/19	111/08/19		
5	雅登門診 3731071643	靜止性齦炎 K023	91004C	Scaling-Full mouth	FM	1	111/08/19	111/08/19		
6	上博牙醫門診 3731063525	主齒留保留 K007	92055C	Primary tooth extraction	61	1	111/08/16	111/08/16		
7	禾樺牙醫門診 3731014960	牙根膿腫 K027	91013C	Gingivectomy for endodontic or restorative purposes	3334	1	111/08/13	111/08/13		

- (一) 搜尋功能(詳參「搜尋」功能說明)。
- (二) 篩選器功能(詳參「篩選器」功能說明)。
- (三) 欄位排序功能(詳參「欄位排序」功能說明)。
- (四) 表格欄位設定功能(詳參「表格欄位設定」功能說明)。
- (五) 本頁注意事項(詳參「本頁注意事項」功能說明)。
- (六) 院所上傳影像查詢

於欲查詢之影像資料列點選「X光」按鈕，即可查詢該筆牙科處置之影像資料。

項次	來源	主診斷	牙醫處置代碼	牙醫處置名稱	診療部位	醫令總量	執行時間-起	執行時間-迄	院所上傳影像查詢	上傳影像品質確認
1	臺北處置診所 3501200000		34004C	Panoramic radiography	FM		107/08/30		X光	影像品質確認
2	全家通牙醫門診 3731061147	齦炎 K029	91020C	Dental plaque removal	FM	1	111/08/27	111/08/27		
3	雅登門診 3731071643	靜止性齦炎 K023	91014C	Plaque control	FM	1	111/08/19	111/08/19		
4	雅登門診 3731071643	靜止性齦炎 K023	89002C	Amalgam restoration - two surfaces	46	1	111/08/19	111/08/19		
5	雅登門診 3731071643	靜止性齦炎 K023	91004C	Scaling-Full mouth	FM	1	111/08/19	111/08/19		

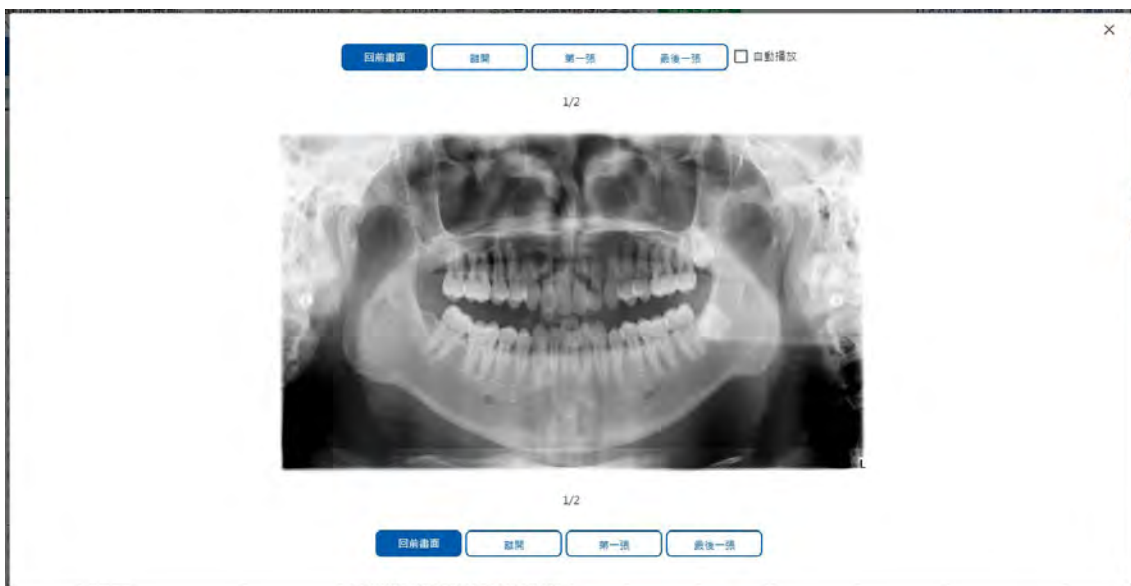

(七) 上傳影像品質通報

1. 於欲通報品質影像資料列點選「影像品質通報」按鈕。

2. 依通報事件與處置狀況勾選後，點選「確認通報」送出通報資料。

十五、過敏紀錄—過敏紀錄

健保醫療資訊雲端查詢系統 NHI MediCloud System 身分證號：Z299***830 甄○美 民 30/07/12 女 | 查詢其他保險對象健保卡資料：[請換卡再找我](#) [CDC 預防接種](#) [醫事人員溝通平台](#) [登出](#)

摘要 西醫用藥 中醫醫療 牙科處置紀錄 **過敏紀錄** 檢查與檢驗 手術紀錄 出院病簡 復健醫療 使用指南 | 預設頁數設定 | 字體設定 [特大](#) [大](#) [中](#) [小](#)

過敏紀錄 本頁注意事項

Q 搜尋 更多

上傳 註記	症狀 發生 日期	資料 來源	過敏藥物成分或類 別	嚴重 程度	過敏或不良反應症狀	上傳日 期	來源
註銷		其他來源 雲端系統登錄	ETOFENAMATE;	其他	關節炎(Arthritis)	108/11/20	臺北市聯醫 0101090517
註銷		其他來源 雲端系統登錄	ETOFENAMATE;	輕度	全身性過敏反應(Anaphylaxis);血管性水腫(如:嘴唇 眼睛腫)(Angioedema);關節炎(Arthritis)	108/11/20	臺北市聯醫 0101090517
新增		其他來源 雲端系統登錄	CLONAZEPAM;	重度	休克(shock);血管性水腫(如:嘴唇 眼睛腫)(Angioedema);紫斑(Purpura);蕁麻疹(Urticaria);心律不整(Arrhythmia);胸痛(Chest pain);支氣管痙攣(Bronchospasm);腹痛(Abdominal pain);抗生素相關性腹瀉(Antibiotic-associated diarrhea);腹瀉(Diarrhea);水腫(Edema);關節炎(Arthritis);其他(other);台北測試其他過敏藥症狀說明	108/09/26	臺北遠視診 3501200000
新增		病人自述 雲端系統登錄	ESCITALOPRAM (AS OXALATE);	中度	全身性過敏反應(Anaphylaxis);休克(shock);心律不整(Arrhythmia);急性呼吸窘迫(Acute respiratory distress)	108/10/05	臺北遠視診 3501200000

(一) 資料說明：

- 「資料來源」欄位內第 1 列為資料來源(由登錄之醫事人員填寫，如本項資料係來自病人自述、家屬描述或病歷資料等)，無則空行；第 2 列為資料上傳管道，含「雲端系統登錄」及「健保卡上傳」。
- 「來源」係指上傳該筆資料之健保特約醫事機構。

(二) 搜尋功能(詳參「搜尋」功能說明)。

(三) 欄位排序功能(詳參「欄位排序」功能說明)。

(四) 表格欄位設定功能(詳參「表格欄位設定」功能說明)。

(五) 本頁注意事項(詳參「本頁注意事項」功能說明)。

十六、檢查與檢驗—檢查檢驗結果

健保醫療資訊雲端查詢系統 NHI MediCloud System 身分證號: Z299***483 張○莉 民 93/04/16 女 | 查詢其他保險對象健保資料: [請換卡再查詢](#)

[CDC 預防接種](#) [醫事人員溝通平台](#) [登出](#)

病室 西醫用藥 中醫藥療 牙科處方紀錄 過敏紀錄 **檢查與檢驗** 手術紀錄 出院病病 遠健醫療

檢查檢驗結果 影像及病理 成人預防保健 四國轉檢結果 檢查檢驗紀錄

Q 搜尋 [篩選器](#) 執行日期: 近二個月內 [更多](#)

項次	檢驗日期	醫令名稱	檢驗項目	檢驗結果	單位	參考值	檢驗方法	檢驗採檢方法	檢驗類別	來源	註記
1	111/08/28	血中尿素氮 (BUN, blood urea nitrogen)	BUN	33 mg/dL	mg/dL	[6][20]	Unknow	血液	生化學檢查	成大醫院 門診 0421040011	健保;TAF;
2	111/08/28	肌酸酐、血 (Creatinine (B) CRTN)	CREA	0.85 mg/dL	mg/dL	[0.70][1.20]	Unknow	血液	生化學檢查	成大醫院 門診 0421040011	健保;TAF;
3	111/08/28	白血球分類計數 (WBC differential count)	Seg	67.5 %	%	[40.8][76.6]	Unknow	血液	血液學檢查	成大醫院 門診 0421040011	健保;TAF;
4	111/08/28	白血球分類計數 (WBC differential count)	Mono	5.0 %	%	[4.4][11.8]	Unknow	血液	血液學檢查	成大醫院 門診 0421040011	健保;TAF;
5	111/08/28	白血球分類計數 (WBC differential count)	Lymph	26.8 %	%	[15.4][47.0]	Unknow	血液	血液學檢查	成大醫院 門診 0421040011	健保;TAF;
6	111/08/28	白血球分類計數 (WBC differential count)	Eos	0.3 %	%	[0.4][7.5]	Unknow	血液	血液學檢查	成大醫院 門診 0421040011	健保;TAF;
7	111/08/28	白血球分類計數 (WBC differential count)	Baso	0.4 %	%	[0.2][1.7]	Unknow	血液	血液學檢查	成大醫院 門診 0421040011	健保;TAF;

- (一) 搜尋功能(詳參「搜尋」功能說明)。
- (二) 篩選器功能(詳參「篩選器」功能說明)。
- (三) 欄位排序功能(詳參「欄位排序」功能說明)。
- (四) 表格欄位設定功能(詳參「表格欄位設定」功能說明)。
- (五) 本頁注意事項(詳參「本頁注意事項」功能說明)。

十七、檢查與檢驗－影像及病理查詢

健保醫療資訊雲端查詢系統
NHI MediCloud System
身分證號: Z299***830 甄○美 民 30/07/12 女 | 查詢其他保險對象健保卡資料: [請換卡再換我](#)

[CDC 預防接種](#) [醫事人員溝通平台](#) [登出](#)

摘要 西醫用藥 中醫醫障 牙科處置紀錄 過敏紀錄 檢查與檢驗 手術紀錄 出院病牘 復健醫療

檢查檢驗結果 影像及病理 成人預防保健 檢驗檢驗紀錄

本頁注意事項

摘要表

項目類別	電腦斷層	磁振造影	超音波	檢驗
報告筆數	0	0	1	0
影像筆數	1	1	0	2
最近一次檢查日期	111/08/01	111/09/21	111/07/20	111/09/21

查詢 篩選器 執行日期: 近六個月內 更多

項次	檢驗日期	醫令名稱	診療部位	影像查詢	報告結果	檢驗類別	來源	品質通報	註記
1	111/09/21	上消化道內視鏡檢查 (Upper GI panendoscopy)	FM	影像	報告	內視鏡檢查	臺北遠視診 門診 3501200000	通報	確保
2	111/09/21	大腸鏡檢查 (Colonoscopy)	FM	影像	報告	內視鏡檢查	臺北遠視診 門診 3501200000	通報	確保
3	111/09/21	磁振造影-有造影劑 (Magnetic resonance imaging-with contrast)	FM	影像	報告	特殊造影檢查	臺北遠視診 門診 3501200000	通報	確保

Showing 1 to 3 of 3 entries Previous 1 Next

- (一) 上方「摘要表」預設為展開(詳參「快捷選單及收合展開」功能說明)，下方為影像及病理明細資料。
- (二) 搜尋功能(詳參「搜尋」功能說明)。
- (三) 篩選器功能(詳參「篩選器」功能說明)。
- (四) 欄位排序功能(詳參「欄位排序」功能說明)。
- (五) 表格欄位設定功能(詳參「表格欄位設定」功能說明)。
- (六) 本頁注意事項(詳參「本頁注意事項」功能說明)。
- (七) 院所上傳影像查詢

於欲查詢之影像資料列點擊「影像」按鈕，即可查詢該筆檢查之影像資料。

健保醫療資訊雲端查詢系統
NH MedCloud System

身分證號: Z299***992 姜○四 民 45/07/11 女 | 查詢其他保險對象健保卡資料: [請換卡再查詢](#)

CDC 預防接種 | 醫事人員溝通平台 | 登出

摘要 西醫用藥 中醫醫療 牙科處方紀錄 過敏紀錄 檢査與檢驗 出院病簡

使用指南 | 預約開驗設定 | 字體設定 | 放大 | 縮小

檢査與檢驗

檢査日期: 11/2020 執行日期: 近六個月內

項次	檢査日期	醫令名稱	診療部位	影像查詢	報告日期	報告結果	檢驗類別	來源	費用年月	品質碼	註記
1	111/07/08	胸腔檢査 (包括各種角度部位之胸腔檢査) (Chest view (including each view of chest film))	H	影像		報告	放射線診斷標準 通檢査	林口長庚 性院 1132070011	111/07	通報	健保-
2	111/07/03	腎臟、輸尿管、膀胱檢査 (K.U.B. examination)	H	影像		報告	放射線診斷標準 通檢査	林口長庚 性院 1132070011	111/07	通報	健保-
3	111/07/03	脊椎檢査 (包括各種角度部位之頸椎、胸椎、腰椎、薦椎、尾骨及薦髂關節等之檢査) (Spine view (including each view of cervica l spine, thoracic spine, lumbar spine, sacrum, coccyx and sacroiliac joint test))	H	影像		報告	放射線診斷標準 通檢査	林口長庚 性院 1132070011	111/07	通報	健保-
4	111/06/18	上肢骨各處骨質及關節檢査 (包括各種角度部位之檢査) (View of bone and joint of upper extremities (including each view of film))	H	影像		報告	放射線診斷標準 通檢査	林口長庚 性院 1132070011	111/06	通報	健保-

Showing 1 to 4 of 4 entries

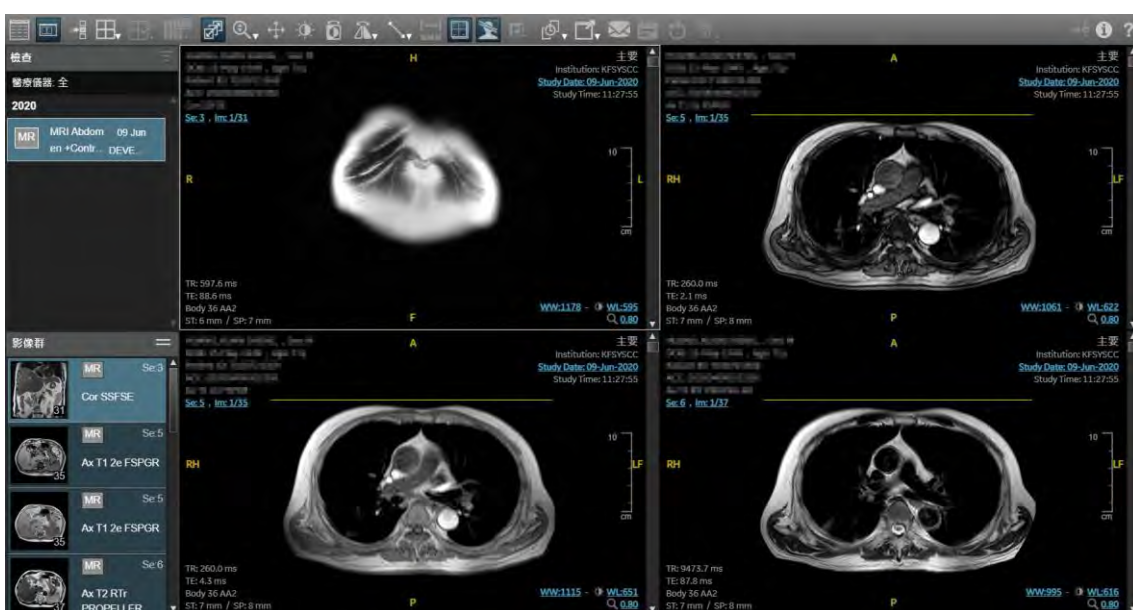

(八) 報告結果查詢

於欲檢視之報告資料列點擊「報告」按鈕，即可查詢該筆報告資料。

健保醫療資訊雲端查詢系統
NH MedCloud System

身分證號: Z299***992 姜○四 民 45/07/11 女 | 查詢其他保險對象健保卡資料: [請換卡再查詢](#)

CDC 預防接種 | 醫事人員溝通平台 | 登出

摘要 西醫用藥 中醫醫療 牙科處方紀錄 過敏紀錄 檢査與檢驗 出院病簡

使用指南 | 預約開驗設定 | 字體設定 | 放大 | 縮小

檢査與檢驗

檢査日期: 11/2020 執行日期: 近六個月內

項次	檢査日期	醫令名稱	診療部位	影像查詢	報告日期	報告結果	檢驗類別	來源	費用年月	品質碼	註記
1	111/07/08	胸腔檢査 (包括各種角度部位之胸腔檢査) (Chest view (including each view of chest film))	H	影像		報告	放射線診斷標準 通檢査	林口長庚 性院 1132070011	111/07	通報	健保-
2	111/07/03	腎臟、輸尿管、膀胱檢査 (K.U.B. examination)	H	影像		報告	放射線診斷標準 通檢査	林口長庚 性院 1132070011	111/07	通報	健保-
3	111/07/03	脊椎檢査 (包括各種角度部位之頸椎、胸椎、腰椎、薦椎、尾骨及薦髂關節等之檢査) (Spine view (including each view of cervica l spine, thoracic spine, lumbar spine, sacrum, coccyx and sacroiliac joint test))	H	影像		報告	放射線診斷標準 通檢査	林口長庚 性院 1132070011	111/07	通報	健保-
4	111/06/18	上肢骨各處骨質及關節檢査 (包括各種角度部位之檢査) (View of bone and joint of upper extremities (including each view of film))	H	影像		報告	放射線診斷標準 通檢査	林口長庚 性院 1132070011	111/06	通報	健保-

Showing 1 to 4 of 4 entries

身分證號: Z299***992 甄○莉 民93/04/16
 醫令名稱:
 第五級外科病理
 (Surgical pathology Level V)
 報告日期: 111/09/06

姓名: 甄○莉 病歷號碼: 1300000000 性別: 女 出生日期: 1993/04/16 年齡: 18歲 病患來源: 住院 病床號: L060000000 採檢日期: 2020/09/29 臨床醫師: 甄○莉
 科別: 手術室 送檢日期: 2020/09/30 檢查項目: P71-007 病理醫師: 甄○莉
 報告日期: 2020/10/06 病理編號: S2020-00000000 林口長庚醫院 地址: 桃園市龜山區復興街 電話: (03) 2002000

----- SNOMED: 1X500-B-000000000
 DX: Bone, vertebra (L4), excision----adenocarcinoma, metastatic
 GROSS D: The specimen submitted consists of multiple pieces of tissue measuring up to 2.6 x 2.1 x 0.9 cm. (B and C-decal) All are submitted and labeled A to C. CSC MICRO D: Sections show bone tissue with invasive nests of moderately differentiated adenocarcinoma. 打字員: 病理醫師: 甄○莉 尚有報告: 病解專醫字: 第000000000號

該筆報告之基本資料

特約醫事機構上傳之報告內容

(九) 上傳影像品質通報

1. 於欲通報影像品質資料列點擊「通報」按鈕。

項次	檢驗日期	醫令名稱	診療部位	影像查詢	報告日期	報告結果	檢驗類別	來源	費用年月	品質機構	註記
1	111/07/08	胸腔檢查 (包括各種角度部位之胸腔檢查) (Chest view (including each view of chest film))	H	影像		報告	放射線診療室 通檢室	林口長庚 住院 1132070011	111/07	通報	健保-
2	111/07/03	腎臟、輸尿管、膀胱檢查 (K.U.B. examination)	H	影像		報告	放射線診療室 通檢室	林口長庚 住院 1132070011	111/07	通報	健保-

2. 依通報事件與處置狀況勾選後點選「確認通報」。

院所上傳影像品質疑義通報

身分證號	Z299***830	通報機構	臺北處掛診 院區 請選擇
影像名稱	上消化道泛內視鏡檢查 (Upper GI panendoscopy)	通報者聯絡電話	02-27065877
首次診療適應症 (選填)	<input type="text"/> (限20字)		
通報事件 (可複選)	<input type="checkbox"/> 影像解析度不佳 <input type="checkbox"/> 上傳影像不完整 <input type="checkbox"/> 檢查部位(或左右側)與上傳檢查項目不符 <input type="checkbox"/> 攝影造成無法判讀 <input type="checkbox"/> 檢查不完整不符合診療參考需求 <input type="checkbox"/> 其他 <input type="text"/> (限20字)		
事件發生後之處置	<input type="radio"/> 重新拍攝影像 <input type="radio"/> 請病人回原治療單位申請影像光碟 <input type="radio"/> 未處理繼續觀察(續用本影像)		

健保署會將此通報資料提供予上傳影像之醫療院所或評估後據作異使用，
若有相關問題或需更改通報資料，請洽貴機構所在地之各分區業務組。

十八、檢查與檢驗－成人預防保健

(一) 可點選左側選單快捷至指定項目(詳參「快捷選單及收合展開」功能說明)。

(二) 資料內容說明

1. 一般檢查

一般檢查 ▾

檢查項目	最近一次檢查值	上一次檢查值	單位	
一般檢查	身高	172	158	cm
	體重	48	58	Kg
	BMI (身體質量指數)	16.2	23.4	Kg/m ²
	腰圍	69	86	吋或公分
血壓檢查	收縮壓	110	125	mmHg
	舒張壓	65	89	mmHg
	結果	正常	正常	
血脂肪檢查	總膽固醇(TC)	122	172	mg/dl
	三酸甘油酯(TG)	114	31	mg/dl
	高密度脂蛋白膽固醇(HDL)	36	61	mg/dl
	低密度脂蛋白膽固醇(LDL)	63	98	mg/dl
	結果	異常, 建議: 生活型態改善, 並定期追蹤	正常	
血糖檢查	飯前血糖	113	76	mg/dl
	結果	正常	正常	
腎功能檢查	尿素氮			mg/dl
	肌酸酐	2	1	mg/dl
	腎絲球過濾率	35	61	ml/min/1.73m ²
	結果	異常, 建議: 生活型態改善, 並定期追蹤	正常	
尿液檢查	尿液蛋白質	0	13	正常值或mg/dl
代謝症候群檢查	結果	正常	正常	
肝功能檢查	SGOT(AST或GOT)	11	25	IU/l
	SGPT(ALT或GPT)	5	25	IU/l
	結果	正常	正常	

2. B/C 型肝炎檢查

B/C型肝炎檢查 ▾

檢查項目	最近一次結果 ⓘ	最近一次陽性結果
B型肝炎表面抗原(HBsAg)	陰性	-
C型肝炎抗體(Anti-HCV)	陰性	-

3. 資料說明

顯示成人預防保健查詢之備註說明。

資料說明 ▾

1. 針對本資料有疑義者，請洽提供檢查之醫事服務機構或函國民健康署(02-25220888)。
2. 本資料係轉錄醫事服務機構向衛生福利部國民健康署申報之資料，係規定於提供成人預防保健服務日之次月一日起六十日內，於網路檢核資料與轉錄至本署系統或登錄於本署網頁，故資料呈現有時限之落差或有特殊情況可能無法呈現，另因資料為轉錄醫事服務機構人工輸入，故部分資料恐有缺漏或錯誤。
3. 本資料非醫師法及醫療法規定之病歷、實際之檢查、檢驗結果或就醫情形，應以各該醫事服務機構之病歷記載為準。
4. 本資料僅顯示最近二次成人預防保健檢查之結果，最近一次肝炎檢查結果或最近一次肝炎檢查陽性結果。
5. 點選 ⓘ 顯示檢查日期及檢查醫療院所簡稱。

(三) 本頁注意事項(詳參「本頁注意事項」功能說明)。

十九、檢查與檢驗－四癌篩檢結果

(一) 可點選左側選單快捷至指定項目(詳參「快捷選單及收合展開」功能說明)。

健保醫療資訊雲端查詢系統
NHI MediCloud System

身分證號: Z299***992 姓: 蔡 名: 93/04/16 女 | 查詢其他保險對象健保卡資料: [請換卡再查詢](#)

[CDC 預防接種](#) [醫事人員溝通平台](#) [登出](#)

摘要 西醫用藥 中醫醫務 牙科處置紀錄 過敏紀錄 檢查與檢驗 手術紀錄 出院病歷

檢查檢驗結果 影像及病理 四癌篩檢結果 檢查檢驗紀錄

大腸癌篩檢

口腔癌篩檢

乳癌篩檢

子宮頸癌篩檢

資料說明

大腸癌篩檢

檢查項目	檢查日期	檢查醫療院所簡稱	檢查(驗)結果
大腸癌篩檢-定量免疫法糞便潛血檢查	110/01/10	蘆洲衛生所	異常
	108/01/05	蘆洲衛生所	無異常
	106/03/19	蘆洲衛生所	無異常

建議

無異常:
建議每2年定期接受糞便潛血檢查, 確保健康。任何檢查都會有偽陰性個案發生, 所以即使檢查結果無異常, 有任何異狀, 均應儘速就醫。

異常:
須安排大腸鏡檢查。

口腔癌篩檢

檢查項目	檢查日期	檢查醫療院所簡稱	檢查(驗)結果
口腔癌篩檢-口腔黏膜檢查	110/01/07	部基隆	異常

建議

異常:
請您儘快攜帶【口腔黏膜檢查表-第二聯】至確診醫院進行複診, 若有特殊情形, 請進行醫師建議。

(二) 資料內容說明

1. 大腸癌篩檢

大腸癌篩檢

檢查項目	檢查日期	檢查醫療院所簡稱	檢查(驗)結果
大腸癌篩檢-定量免疫法糞便潛血檢查	110/01/10	蘆洲衛生所	異常
	108/01/05	蘆洲衛生所	無異常
	106/03/19	蘆洲衛生所	無異常

建議

無異常:
建議每2年定期接受糞便潛血檢查, 確保健康。任何檢查都會有偽陰性個案發生, 所以即使檢查結果無異常, 有任何異狀, 均應儘速就醫。

異常:
須安排大腸鏡檢查。

2. 口腔癌篩檢

口腔癌篩檢

檢查項目	檢查日期	檢查醫療院所簡稱	檢查(驗)結果
口腔癌篩檢-口腔黏膜檢查	110/01/07	部基隆	異常

建議

異常:
請您儘快攜帶【口腔黏膜檢查表-第二聯】至確診醫院進行複診, 若有特殊情形, 請進行醫師建議。

3. 乳癌篩檢

乳癌篩檢 ▾

檢查項目	檢查日期	檢查醫療院所簡稱	檢查(驗)結果
乳癌篩檢-乳房X光攝影檢查	110/01/20	奇美佳里醫	異常
	108/04/24	奇美佳里醫	無異常
建議			
<p>無異常： 建議每2年定期接受乳房X光攝影檢查，確保健康。任何檢查都會有偽陰性個案發生，所以即使檢查結果正常，有任何異狀，均應儘速就醫。</p> <p>異常： 請至乳房外科做複確診。</p>			

4. 子宮頸癌篩檢

子宮頸癌篩檢 ▾

檢查項目	檢查日期	檢查醫療院所簡稱	檢查(驗)結果
子宮頸癌篩檢-婦女子宮頸抹片檢查	110/01/04	賴愈凱婦產	異常
建議			
<p>異常： 請遵從醫囑接受檢查或接受「子宮頸(陰道)切片」確診。</p>			

5. 資料說明

顯示四癌篩檢結果查詢之備註說明。

資料說明 ▾

- 針對本資料有疑義者，請洽提供檢查之醫事服務機構或國民健康署各區篩檢之聯絡電話如下：
 大廳區：(02)2522-0888分機758
 口裡區：(02)2522-0888分機790
 乳區：(02)2522-0888分機784
 子宮頸區：(02)2522-0888分機801
- 國民健康署提供105年之後醫事服務機構向該署申報之四癌篩檢資料，本資料僅顯示最近三次接受篩檢之結果。
- 本資料非醫訊法及醫療法規定之病歷，實際之檢查、檢驗結果或就醫情形，應以各該醫事服務機構之病歷記載為準。
- 點選 ⓘ 顯示抹片細胞處理診斷。

(三) 本頁注意事項(詳參「本頁注意事項」功能說明)。

二十、檢查與檢驗－檢查檢驗紀錄

健保醫療資訊雲端查詢系統 NHI MediCloud System 身分證號: Z299***992 甄○甄 民 93/04/16 女 | 查詢其他保險對象健保卡資料: [請換卡再查詢](#) [CDC 預防接種](#) [醫事人員溝通平台](#) [簽出](#)

摘要 西醫用藥 中醫醫療 牙科處方紀錄 過敏紀錄 **檢查與檢驗** 手術紀錄 出院病稿 使用指南 | 預設頁碼設定 | 字體設定 | 放大 | 中 | 縮小

檢查檢驗結果 影像及病理 四區篩檢結果 **檢查檢驗紀錄** [本頁注意事項](#)

Q 搜尋 篩選器 更多

項次	來源	費用年月	就醫科別	主診斷	檢查項目	醫令代碼	醫令名稱	診療部位	執行時間-起(收件日期)	執行時間-迄(檢驗報告日期)	醫令總量	就醫(檢查)日期	新生兒依附註記
1	鄭益北門診 0131060029			高血糖 R739	生化學檢查	09001C	總膽固醇 (Cholesterol, total)		111/09/22		1	111/09/22	
2	麟大附屬門診 1331160010			其他強血管疾病 I6789	血液學檢查	08013C	白血球分類計數 (WBC differential count)		111/09/26		1	111/09/26	
3	鄭益北門診 0131060029			高血糖 R739	生化學檢查	09005C	血液及體液葡萄糖 (Glucose)		111/09/22		1	111/09/22	
4	鄭益北門診 0131060029			高血糖 R739	生化學檢查	09006C	糖化血紅素 (HbA1c (Hemoglobin A1c))		111/09/22		1	111/09/22	
5	鄭益北門診 0131060029			高血糖 R739	生化學檢查	09015C	肌酸酐·血 (Creatinine (B) CRTN)		111/09/22		1	111/09/22	
6	鄭益北門診 0131060029			高血糖 R739	生化學檢查	09026C	血清麩胺酸丙酮酸轉氨酶 (S-GPT/ALT)		111/09/22		1	111/09/22	
7	新仁醫院門診 0931060016			慢性胃炎未伴出血 K2950	放射線診斷 普通檢查	32001C	胸腔檢查 (包含各種角度部位 之胸腔檢查) (Chest view (including each view of chest film))		111/09/29		1	111/09/29	

- (一) 搜尋功能(詳參「搜尋」功能說明)。
- (二) 篩選器功能(詳參「篩選器」功能說明)。
- (三) 欄位排序功能(詳參「欄位排序」功能說明)。
- (四) 表格欄位設定功能(詳參「表格欄位設定」功能說明)。
- (五) 本頁注意事項(詳參「本頁注意事項」功能說明)。

二十一、手術紀錄—手術紀錄項目

健保醫療資訊雲端查詢系統
NHH MediCloud System
身分證號: Z299***992 甄○莉 女 | 93/04/16 | 查詢其他保險對象健保卡資料: [請換卡再查詢](#)
CDC 預防接種 | 醫事人員溝通平台 | 登出

病室 | 西醫用藥 | 中醫醫療 | 牙科處方紀錄 | 過敏紀錄 | 檢查與檢驗 | **手術紀錄** | 出院病簡

手術紀錄項目 本頁注意事項

Q 搜尋 更多

項次	來源	就醫科別	主診斷	手術附組代碼	手術附組名稱	診療部位	執行時間-起	執行時間-迄
1	高雄醫學 門診 -0502030026	眼科	第二型糖尿病，伴有糖尿病的增殖型視網膜病變，伴有黃斑部水腫 E11.151	86201C	Intravitreal injection		111/05/09	111/05/09

Showing 1 to 1 of 1 entries Previous: 1 Next

- (一) 搜尋功能(詳參「搜尋」功能說明)。
- (二) 篩選器功能(詳參「篩選器」功能說明)。
- (三) 欄位排序功能(詳參「欄位排序」功能說明)。
- (四) 表格欄位設定功能(詳參「表格欄位設定」功能說明)。
- (五) 本頁注意事項(詳參「本頁注意事項」功能說明)。

二十二、 出院病摘—出院病歷摘要

項次	住院醫院	就醫科別	主診斷	住院日期	出院日期	出院病摘	其他附檔
1	臺北遠東醫院 3501200000				111/08/10	開啟此筆病摘	開啟此筆附檔
2	台大醫院 0401180014	醫藥內科	肺炎、未明示菌種 J189	109/06/08	109/06/17	開啟此筆病摘	開啟此筆附檔
3	台大醫院 0401180014	醫藥內科	未明示部位ST段上升之心肌梗塞 (STEMI) I213	109/04/05	109/04/21	開啟此筆病摘	開啟此筆附檔

- (一) 搜尋功能(詳參「搜尋」功能說明)。
- (二) 篩選器功能(詳參「篩選器」功能說明)。
- (三) 欄位排序功能(詳參「欄位排序」功能說明)。
- (四) 表格欄位設定功能(詳參「表格欄位設定」功能說明)。
- (五) 本頁注意事項(詳參「本頁注意事項」功能說明)。
- (六) 出院病摘查詢

於欲查詢出院病摘資料列點擊「開啟此筆病摘」按鈕。

項次	住院醫院	就醫科別	主診斷	住院日期	出院日期	出院病摘	其他附檔
1	臺北遠東醫院 3501200000				111/08/10	開啟此筆病摘	開啟此筆附檔
2	台大醫院 0401180014	醫藥內科	肺炎、未明示菌種 J189	109/06/08	109/06/17	開啟此筆病摘	開啟此筆附檔
3	台大醫院 0401180014	醫藥內科	未明示部位ST段上升之心肌梗塞 (STEMI) I213	109/04/05	109/04/21	開啟此筆病摘	開啟此筆附檔

二十三、復健醫療—復健醫療紀錄

健保醫療資訊雲端查詢系統 NHI MediCloud System 身分證號：Z299***830 甄○美 民 30/07/12 女 | 查詢其他保險對象健保卡資料： [請換卡再找我](#) [CDC 預防接種](#) [醫事人員溝通平台](#) [登出](#)

摘要 西醫用藥 中醫醫療 牙科處置紀錄 過敏紀錄 檢查與檢驗 手術紀錄 出院病簡 **復健醫療** 使用指南 | 預設頁籤設定 | 字體設定 | 特大 | 大 | 中 | 小

復健醫療紀錄 [本頁注意事項](#)

復健醫療次數統計表

復健治療種類	執行次數	簡單	中度	中度複雜	複雜
物理治療	1	1	0	-	0
職能治療	0	0	0	0	0
職能治療	0	0	0	0	0

搜尋 篩選器 更多

項次	就醫日期	來源	主診斷	治療類別	強度	診療部位	醫令數量	執行時間起	執行時間迄	治療結束日期	費用年月
1	111/11/02	臺北虛擬診 本院門診 3501200000	腰椎其他退化性脊椎炎伴有神經根病變 M4726	物理治療	簡單_中度	X	1				

Showing 1 to 1 of 1 entries Previous 1 Next

- (一) 上方「復健醫療次數統計表」預設為展開(詳參「快捷選單及收合展開」功能說明)，下方為復健醫療紀錄明細資料。
- (二) 搜尋功能(詳參「搜尋」功能說明)。
- (三) 篩選器功能(詳參「篩選器」功能說明)。
- (四) 欄位排序功能(詳參「欄位排序」功能說明)。
- (五) 表格欄位設定功能(詳參「表格欄位設定」功能說明)。
- (六) 本頁注意事項(詳參「本頁注意事項」功能說明)。